

# Willapa

Refugio Nacional de Vida Silvestre

## Caminos Naturales



Abierto Todo Los Días Desde Amanecer Hasta Atardecer

## Long Island Caminos

Explore más de 10 millas de caminos con acceso a playas, prados y bosques. Acceso solo en barco.

- No hay agua en la isla, debes traer tu propia agua
- Llevar o consultar una table de mareas
- Perros prohibidos en la isla
- Bicicletas permitidas. Bicicletas eléctricas prohibidas
- Equipo motorizado prohibido: esto incluye vehículos todo terreno, motosierras

### Don Bonker Cedar Grove Trail (1 mi círculo)

Este círculo de 1 milla, tiene un bosque de cedros de 274 acres con árboles de más de 900 años. Para ir de excursión, desembarque su barco en el extremo sur de Long Island y siga la carretera central hacia el norte. El camino que lleva a la arboleda está a unos 2.5 millas desde el desembarco..

## South Bay Caminos

### Porter Point Loop (2.4 mi círculo)

Este sendero de dificultad moderada comienza en un sereno pantano de cedros y luego descender de la cima de Porter Point. Gran parte del sendero pasa por bosques en regeneración en antiguos caminos forestales. Vea grandes bandos de aves playeras y acuáticas en primavera y otoño del lado de la bahía del sendero.

### Parker Slough Trail (1.5 mi de ida)

Un sendero de dificultad moderada que conecta el Porter Point Loop con el sendero de South Bay y recorre una marisma restaurada y un bosque de cedros y abetos con vistas del pantano y la bahía de Willapa. Parte del sendero está cerrada del 1 de octubre al 10 de febrero..

### Tarlatt Slough Trail (0.7 mi de ida)

Un panel informativo en la entrada de este camino que atraviesa pantanos de temporada, campos abiertos y bosques en regeneración. Es un buen lugar para buscar aves, gansos y, en verano, abundantes golondrinas arbóreas y de color verde violáceo. Un mirador ofrece cobertura a los fotógrafos y observadores de aves.

### South Bay Trail (0.6 mi de ida)

Pase por una pequeña pradera y atraviese un bosque costero para observar vistas de la bahía de Willapa. Desde el mirador situado al final del sencillo sendero, observe grandes bandadas de patos y aves costeras en primavera y otoño. Los visitantes afortunados pueden ver nutrias de río, alces, águilas calvas y osos negros..

## Regulaciones de caminos



Perros están prohibidos



El despegue y el desembarque de drones están prohibidos



Las bicicletas están prohibidas a menos que se indique en la descripción del sendero.

## Leadbetter Point Caminos

Explore los senderos que recorren la bahía y el bosque costero en el extremo norte de la hermosa península de Long Beach.

- Los senderos se inundan de octubre a mayo
- Zona de nidificación crítica de aves - vea el mapa para más detalles
- Llevar o consultar una table de mareas
- Se necesita el Discover Pass \$ para el estacionamiento. Cómprelo en [www.discoverpass.wa.gov](http://www.discoverpass.wa.gov)

### Bearberry Trail (1.3 mi)

Atraviese la península por este fácil sendero hasta las playas de arena. Busque la gayuba de bajo crecimiento que alfombra el sotobosque del bosque.

### Bay Loop (1.1 mi)

Este sencillo círculo le lleva a la bahía, donde los paneles informativos comparten historias sobre la avifauna y el hábitat de las marismas. El regreso hace un círculo a través de un bosque costero..

### Weather Beach Trail (1 mi)

Desde el círculo del bosque de dunas, camine por la península hasta llegar a las playas. A lo largo del camino verá pantanos dentro de las dunas que sustentan la vida en este duro paisaje.

### Beach Trail (.5 mi)

Esta ruta de playa, que une la playa de Weather con el sendero de la Bearberry, ofrece la posibilidad de ver cientos de miles de aves playeras en primavera y otoño. Obedezca las señales que designan los cierres por anidación de aves.

Nota: El sendero del círculo de las dunas y el sendero de Martha Jordan están manejados por los parques estatales de Washington.

Willapa National Wildlife Refuge

7112 67<sup>th</sup> Place

Long Beach, WA 98631

360.642.3860

[www.fws.gov/refuge/willapa](http://www.fws.gov/refuge/willapa)



## East Hills Caminos

### Teal Slough Trail (0.5 mi de ida)

Una excursión fácil, pero con colinas, en un bosque con reliquias del pasado: gigante cedro antiguo y abeto de Sitka. Estacionamiento limitado en el lado este de la autopista 101.

### Art Trail (.25 mi) & Cutthroat Loop (1 mi)

Un sendero artístico interpretativo que es un viaje corto y accesible de un paseo sobre una llanura de marea. El arte enseña sobre la vida silvestre y el hábitat del refugio. Continúe hacia un bucle de dificultad moderada llamado Cutthroat Climb, que sube y luego cae abruptamente a través de un bosque de espesos helechos y antiguos cicutas.

### Greenhead Slough Trail (0.5 mi de ida)

Un sendero fácil de un camino de grava por un bosque de abetos y cicutas y un estuario restaurado de 150 acres. En octubre/noviembre se puede ver el desove del salmón. El sendero termina después de 0.5 millas y está marcado por una portón. Se permite bicicletas.

# Willapa National Wildlife Refuge

Pacific County, Washington

# Nature Trails

## Leadbetter Point

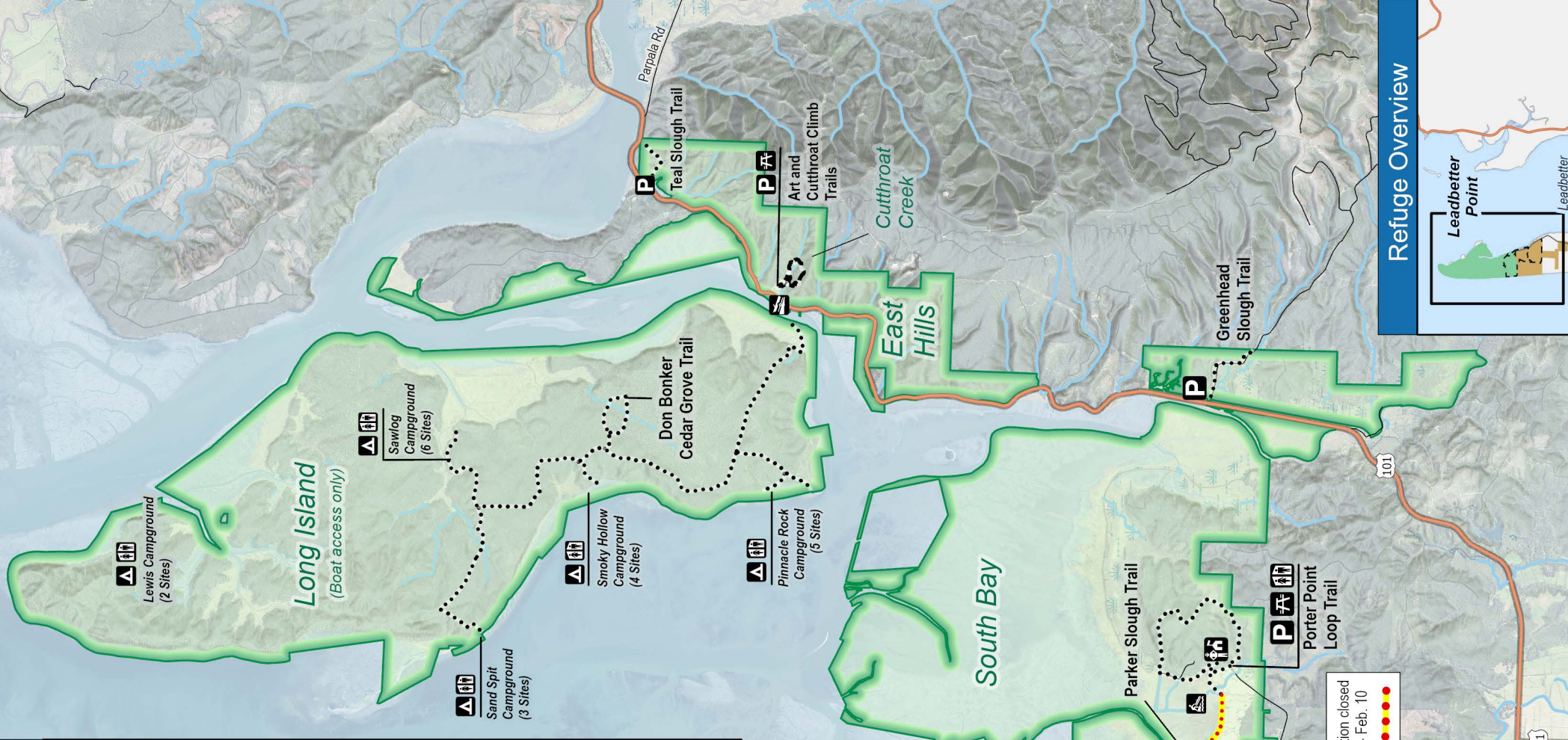
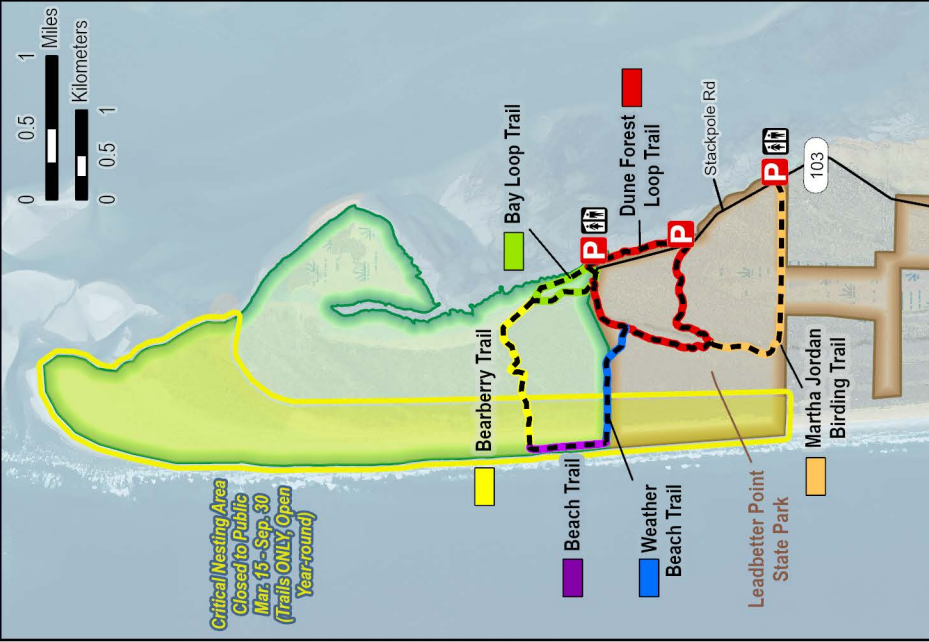

### Map Key

- Willapa National Wildlife Refuge
- Leadbetter Point State Park
- Critical Nesting Area
- Trails not in hunting areas
- Trails in safety zone within hunting area
- Refuge Office
- Restroom
- Boat Launch
- Car-top Boat Launch
- Campgrounds
- Parking
- Fee Parking
- Observation Blind
- Overlook
- Picnic Tables

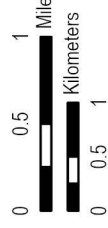

[www.fws.gov/refuge/willapa](http://www.fws.gov/refuge/willapa)

Date: 3/30/2022  
File: R1\_NWRS\_FY21\_390.aprx

## Refuge Overview

